



Il Sentiero

**ANNO XXXIII
NUMERO 3**

**2022
NOVEMBRE
DICEMBRE
2023
GENNAIO
FEBBRAIO**

NOTIZIARIO U.O.E.I. FAENZA A.P.S.

Unione Operaia Escursionisti Italiani

SEDE SOCIALE: FAENZA, VIALE BACCARINI, 27 - TEL. 0546 664925

PERIODICO QUADRIMESTRALE - faenza.ueei.it - ueei.faenza@alice.it

REDAZIONE e AMMINISTRAZIONE: Viale Baccarini, 27 - 48018 Faenza (RA)

ueei.faenza@pec.it - codice SDI: USAL8PV - C.F. 90000740390 - P.IVA 02302830399

1912-2022 L'U.O.E.I. FAENTINA FESTEGGIA 110 ANNI DALLA FONDAZIONE

IL CIPPO COMMEMORATIVO DI MONTE LAVANE



In località Monte Lavane (Marradi), ad un'altezza di m. 1234 è collocato il Cippo per ricordare i 100 anni dalla fondazione dell' U.O.E.I. faentina avvenuta il 1 NOVEMBRE 1912.

Il Cippo è stato eretto sul Monte Lavane, precisamente in località Pian di Porcello presso la Capanna del Partigiano, il 9 settembre 2012 su progetto di Pietro Cavina con la collaborazione di Piero Mengozzi, Sergio Suzzi e Riccardo Tura.

Quel giorno parteciparono all'inaugurazione ben 180 persone, che assisterono alla S. Messa officiata da Don Dante Albonetti, per concludere la bella giornata con il pranzo conviviale a base di polenta e salsiccia, preparato dal Gruppo Alpini di Marradi. A distanza di dieci anni da questo evento, il Cippo, nonostante le vicissitudini atmosferiche, si presenta ancora in ottime condizioni, facendo bella presenza di sé per la

CELEBRAZIONE DEI 110 ANNI CHE AVVERRÀ DOMENICA 4 DICEMBRE 2022.

Vedi programma a pag. 5.

SENZA CONFINI: COMPIE 55 ANNI LA FESTA DELLA MONTAGNA U.O.E.I.

Tre date e una mostra a novembre tra Faventia Sales, Galleria Comunale d'Arte e sala Zanelli

Ospiti la guida alpina militare Bepi Magrin, lo scalatore e maestro di alpinismo trentino Franco Nicolini, il campione di sci alpino Manfred Moelgg. Quadri e foto per la mostra collaterale "Visione e meraviglia"

Montagna come cultura, arte, natura, avventura e sport raccontate con parole e immagini. E' la formula consolidata della **Festa della Montagna U.O.E.I. Faenza** che torna alla versione classica con la novità di un evento "diffuso" perché alle tradizionali conferenze si affianca la **MOSTRA "VISIONE E MERAVIGLIA"**. Ed è proprio l'esposizione alla **Galleria Comunale d'arte** (Voltone della Molinella) che da **sabato 5** (inaugurazione alle ore 18.30) a **domenica 13 novembre 2022** accompagnerà gli incontri con i protagonisti. E' un percorso tra straordinarie immagini, a metà tra documentazione e interpretazione artistica, una collettiva di diversi autori che attraverso le loro opere artistiche, disegni, acquerelli e fotografie, indagheranno il mondo della montagna sotto diverse sfaccettature. Espongono di nuovo per l'U.O.E.I. l'alpinista ravennate **LUIGI DAL RE** che con le sue opere continua a raccontare le montagne di cui mostra una profonda conoscenza e il faentino **ISACCO EMILIANI** che porta l'esperienza da cui ha tratto un libro d'arte (editore NutsforLife), risultato dei suoi viaggi notturni negli angoli più incontaminati della Romagna in compagnia della sua macchina fotografica e del nonno Antonio Panzavolta. Altri ritorni sono quelli di due manfredi, lo scultore **GIORGIO PALLI** e il fotografo di paesaggi **MARCO CAVINA**, mentre è una novità la pittrice russa, ravennate di adozione, **TATIANA DOBRODIJ**. Attraverso le immagini anche un omaggio dell'U.O.E.I. all'apprezzato fotoamatore **IVAN SALAROLI**, recentemente scomparso, presente

negli ultimi anni alla Festa della Montagna. Alla vernice della mostra **seguirà alle ore 21**, negli spazi polifunzionali di **Faventia Sales in via S. Giovanni Bosco**, una conferenza dedicata a speciali anniversari. In esclusiva, sarà presentato il **documentario "100 ANNI INSIEME PER LA NATURA"**, dedicato alla storia e alla natura dei **Parchi Nazionali del Gran Paradiso e d'Abruzzo, Lazio e Molise**, i primi a essere istituiti in Italia. Vetrina anche per la **25ª edizione del Gran Paradiso Film Festival**, manifestazione internazionale di cinema naturalistico.



Centocinquanta anni fa veniva fondato il **CORPO DEGLI ALPINI**. Con la Festa della Montagna, anche Faenza diventa una tappa di una serie di iniziative culturali e sportive, tra cui l'**ascensione su 150 cime italiane** che sarà mostrata con un filmato introdotto da **GIUSEPPE "BEPI" MAGRIN**, tenente colonnello degli Alpini, tra i quali ha prestato 30 anni di servizio, vicentino di Valdagno. Guida alpina militare, scrittore, alpinista e viaggiatore, ha aperto oltre 60 vie di roccia nelle Dolomiti ed effettuato spedizioni alpinistiche in Himalaya, Sudamerica, Antartide, Africa. Paracadutista e fondista in gare



di lunga lena (sugli sci come la Marcialonga, a piedi come la 100 km del Passatore), conferenziere, autore di 72 libri, con **"Alpini sulle vette"** rievoccherà grandi imprese. **LA FESTA DELLA MONTAGNA** tornerà poi alla **sala "Zanelli" del centro fieristico di viale Risorgimento**, tradizionale sede dal 1991 al 2019 prima della sosta per la pandemia e della ripartenza nel 2021.

Il programma qui sarà di due giornate, **giovedì 10 e venerdì 11 novembre 2022 (alle ore 21)**, ricche di momenti interessanti e spettacolari.

segue in ultima pagina



Vedi anche nel SITO: faenza.uei.it

TURISMO E CULTURA

Per informazioni e prenotazioni: U.O.E.I., Viale Baccarini n. 27, Faenza, tel. 0546 664925, sabato dalle ore 10 alle ore 12; Maria Teresa Villa tel. 0546 656190 cell. 338 9637403; Anna Maria Vignoli tel. 0546 32523 cell. 338 1497708; Rosanna Gardella tel. 0543 84944 cell. 349 3418659.

I PROGRAMMI COMPLETI E DETTAGLIATI SONO DISPONIBILI IN SEDE E POSSONO SUBIRE VARIAZIONI PER MOTIVI ORGANIZZATIVI.

dal 30 dicembre 2022
al 2 gennaio 2023
CAPODANNO NELLE MARCHE
tra Borghi vista mare
e delizie del territorio



Venerdì 30 dicembre: partenza in pullman G.T. nella prima mattinata (ore 6.30/7.00 circa) per le **MARCHE**. Arrivo a **Frasassi** e visita guidata delle celebri **Grotte**: tra i più bei complessi ipogei d'Italia. Uno spettacolo unico formatosi con il passare dei millenni. Possibilità di visita libera all'**Abbazia di San Vittore alle Chiuse** (monumento nazionale), chiesa benedettina in stile romanico costruita in pietra calcarea. Pranzo libero. Pomeriggio: visita guidata di **Ancona**. Città fondata dai Greci di Siracusa nel IV sec. a.C. raggiunse il massimo splendore sotto l'imperatore Traiano (al quale ha dedicato uno splendido arco trionfale). Visita del centro storico che presenta splendide piazze ed eleganti palazzi di epoca rinascimentale, la **Cattedrale di San Ciriaco**, magnifica basilica romanico-gotica con elementi bizantini, la **Mole Vanvitelliana**, le chiese di **San Francesco e San Domenico**, al cui interno sono conservate due rinomate opere di Tiziano e del Guercino. Trasferimento in hotel 4* periferico a **FANO**, cena e pernottamento.

Sabato 31 dicembre: prima colazione in hotel. **Giornata dedicata alla visita guidata di Pesaro (Capitale della Cultura 2024)**. Città di origine romana nota per la manifattura delle maioliche che si sviluppò nel '500, oggi è famosa come città natale di Gioacchino Rossini.



La guida, durante la passeggiata, ripercorrerà la storia di Rossini, narrando aneddoti e divagando tra l'arte culinaria e quella della musica. Percorrendo le vie visiteremo il Duomo, Casa Rossini, il Conservatorio con il Tempietto, il Teatro in cui ad agosto si svolge il Rossini Festival. Pranzo libero in corso di escursione. Rientro in hotel e preparativi per la serata: **CENONE E VEGLIONE DI FINE ANNO**.

Domenica 1 gennaio: prima colazione in hotel. Al mattino visita guidata di **Fano**. L'itinerario si snoda nel centro della città sovrapponendo testimonianze romane con quelle medievali e rinascimentali a cominciare dall'ingresso principale di Fano con la medievale Porta Maggiore e Bastione del Nuti e la Chiesa di San Michele Arcangelo fino a giungere alla Rocca Malatestiana del XV sec..



Pranzo in ristorante. Nel pomeriggio visita guidata di **Mondavio**. Il centro storico, racchiuso dalla possente cinta muraria e sulla quale domina la quattrocentesca Rocca Roveresca, ha ottenuto i riconoscimenti "Bandiera Arancione" e "Borghi più Belli d'Italia". Visiteremo il cuore del centro storico, la Rocca dove ha sede il Museo di rievocazione storica e Armeria (armi e costumi dal '400 al '700). Rientro in hotel, cena e pernottamento.

Lunedì 2 gennaio: prima colazione in hotel. Andremo alla scoperta della **Valle del Metauro**, attraversata dall'antica Via Flaminia. Si giunge a **Fossombrone**, un'antica cittadina di origini romane. Ad accoglierci l'Occhio di Fossombrone, il Ponte della Concordia, che regala un effetto ottico surreale con il suo riflesso dell'arco a tutto sesto sulle acque del Metauro. Visiteremo l'area archeologica del municipio romano di Forum Sempronii in cui è stato riportato alla luce un lungo tratto di strada romana e un bellissimo edificio termale. Successivo trasferimento ad **Acqualagna**, nota per l'annuale **Fiera Nazionale del Tartufo**. Pranzo tipico in ristorante con menù a base di tartufo.



Nel pomeriggio proseguimento per la **Gola del Furlo**, una delle riserve naturalistiche più importanti e suggestive delle Marche, dove visiteremo l'**Abbazia di San Vincenzo**, uno dei più antichi cenobi benedettini. Prima del rientro sosta a **Cartoceto** per una visita ad un frantoio dove ci aspetta una degustazione dell'olio DOP di Cartoceto. Al termine inizio del viaggio di rientro con arrivo in prima serata.

QUOTA DI PARTECIPAZIONE: euro 620 (minimo 35 partecipanti), euro 640 (minimo 30 partecipanti), euro 680 (minimo 25 partecipanti). Supplemento camera singola euro 150 (salvo disponibilità). Prima della prenotazione leggere attentamente le condizioni generali di partecipazione a viaggi e soggiorni ed i dettagli relativi alla polizza assicurativa a copertura delle penali d'annullamento. In considerazione delle continue modifiche alle normative anti-Covid, al momento non prevedibili, è consigliata l'iscrizione ai possessori di GREEN PASS.

Prenotazioni da sabato 15 ottobre ed entro il 5 novembre 2022 (dopo tale termine solo salvo disponibilità). **Acconto da versare al momento della prenotazione euro 150. Saldo un mese prima della partenza.**

ANTEPRIMA IN PROGRAMMAZIONE
Seguiranno programmi dettagliati
nel prossimo notiziario.

Marzo 2023

**MOSTRA "RENOIR E L'ITALIA"
E VISITA DELLA CITTÀ DI ROVIGO**

Data da stabilire dopo l'apertura delle prenotazioni a fine febbraio 2023.

Aprile 2023

I PAESI BASCHI E MADRID

In programma secondo la situazione economica.



Metà maggio 2023

**PEDALATA AL LAGO DI GARDA
E IL SENTIERO BUSATTE**
2 giorni per turisti ed escursionisti

Percorso naturalistico come un vero balcone sul lago di Garda.



dal 1 al 4 giugno 2023

**RADUNO NAZIONALE U.O.E.I.
NELLA ZONA DEL LAGO MAGGIORE**
per turisti ed escursionisti

Metà giugno 2023

PEDALATA S. CANDIDO - LIENZ
2 giorni



18 giugno 2022
CASTELFRANCO VENETO
E LA VILLA
PARCO REVEDIN BOLASCO

È bello andare alla scoperta di tante piccole realtà locali. Castelfranco Veneto e la villa Revedin Bolasco non hanno deluso le nostre aspettative, nonostante il caldo afoso che abbiamo combattuto sotto i portici e nel bellissimo parco.



Peccato che la pala del Giorgione, esposta in chiesa, non sia accessibile quando ci sono matrimoni o altre cerimonie. Siamo stati sfortunati perchè sabato 18 giugno c'erano addirittura due matrimoni, uno al mattino e uno al pomeriggio. Da turista suggerirei un'altra locazione. Il borgo storico di Castelfranco Veneto è racchiuso dalle mura medievali ed in poche centinaia di metri è possibile visitare tutte le maggiori attrattive della città murata fra cui il Teatro Accademico, un affascinante e grazioso teatro storico tra i più belli del Veneto.



Un altro gioiello ottocentesco è Villa Revedin Bolasco di proprietà dell'Università di Padova che nel 2015 ha completato il restauro del giardino e di parte della Villa. La visita è stata molto interessante e all'ombra di alberi secolari abbiamo passeggiato



alla scoperta anche di edifici perfettamente integrati nella natura come la grande arena cavallerizza circondata da statue di cui due equestri, la Serra Revedin, un ambiente a semicerchio in ferro e cristallo che occupa una piccola isola del laghetto. La villa compare all'improvviso con la bella facciata e all'interno abbiamo ammirato la grande Sala da Ballo (180 metri quadri) finemente decorata ricca di vetrate aperte sul parco, ad alcune stanze dei signori di un tempo e lo scalone Meduna.

Foto Massimo Biraghi

Maria Teresa Villa



17 luglio 2022
MANTOVA: PALAZZO TE
E L'INCANTO DEI FIORI DI LOTO

Mantova sorprende per gli straordinari affreschi di Palazzo Te, detto anche "Palazzo dei lucidi inganni": l'isola felice, realizzata da Giulio Romano nel 1525 e voluta da Federico II Gonzaga per ricevere ospiti illustri e intrattenersi con la sua favorita Isabella Boschetti. La residenza vanta ambienti spettacolari, dalla Sala dei Cavalli, alla Camera del Sole e della Luna, dalla Camera dei Venti a quella di Amore e Psiche, arrivando alla famosa Sala dei Giganti, in cui una sensazione di stupore colpisce il visitatore in un turbinio di forme, colori e figure abbaglianti, trovandosi nel bel mezzo di una lotta tra creature mitologiche.



"Vale un viaggio di mille miglia", scriveva Torquato Tasso, riferendosi alla città. Chissà se lo scrittore la visitò anche nei mesi di luglio ed agosto: in quel periodo, infatti, il Lago Superiore esplose di colori, ricoprendosi di un manto di ninfee e della distesa dei fiori di loto più grande in assoluto, solo dopo il Giappone. Così, i barcaioli del Mincio propongono affascinanti itinerari fluviali alla scoperta di questa magica città, navigando lenti tra canneti, ninfee, salici piangenti e fiori di loto che sbocciano baciati dal sole d'estate.

Foto Michele Zappi

Maria Teresa Villa



24-29 agosto 2022 nelle Fiandre.



10 settembre 2022 a La Verna.

1 NOVEMBRE 1912: U.O.E.I. FAENZA 110 ANNI

Nella pubblicazione "RELAZIONE MORALE anno 2°" edito dal Comitato centrale dell'U.O.E.I. di Monza e relativa alla attività svolta dalle sezioni allora esistenti dal luglio 1912 al luglio 1913, il Presidente nazionale **Ettore Boschi** (Moneglia 1874 - Milano 1955) annotava in fondo alla relazione della Sezione U.O.E.I. di Faenza: "Durante la gita dal Cervino al Rosa ebbi il piacere e la fortuna di fare la conoscenza con l'Eg. Dott. **Angelo Lama** di Faenza, col quale parlai della U.O.E.I. Piacque il programma nostro e promise di aiutarci in modo da far sorgere una sezione anche a Faenza. Egli non sbagliò, quando affidò tale incarico all'Eg. Rag. **Bargossi...**".

La gita a cui fa riferimento Boschi era stata organizzata dal CAI di Milano dal 20 al 22 settembre 1912, prevedeva un itinerario nella catena alpina delle Alpi orientali dal Cervino al Rosa e passò alla cronaca come "la gita dei 1000" tanto fu ampia la partecipazione degli escursionisti.

Nella relazione della Sezione di Faenza si legge: "Il 1° novembre 1912 un forte gruppo si muoveva alle quattro da Faenza per portarsi in treno fino a Marradi e di lì, a piedi, con passo molto sostenuto toccare la cima di Monte Pollaio (m.1212)... arrivati al monte stabilito e vedendo innanzi a loro una vetta ripidissima molto più alta... si volle proseguire la marcia... e tutti toccarono la cima fra gli urràh ed un entusiasmo indescrivibili. Qui si tenne l'adunanza per fondare la Sezione. Fu letto ed approvato in massima lo Statuto dell'U.O.E.I. di Monza. Si elessero le cariche... (il primo presidente fu il rag. **Galileo Bargossi**). Arrivati a Marradi si sentì il dovere di mandare il seguente telegramma agli amici monzesi... **Sezione Faenza inaugurata Monte Lavane (m.1400). Inviamo fraterno saluto**".

Faenza, dopo quelle di Monza e di Alessandria,

è stata la **terza sezione in ordine di data di fondazione**. Il primo **motto nazionale** fu "Per il monte contro l'alcool" per evidenziare l'attività principale che qualificava l'U.O.E.I. togliendo gli operai dalle osterie.

Le fotografie pubblicate nelle Relazioni morali del secondo e del terzo anno documentano la presenza (anche femminile) dei soci alle gite sull'Appennino romagnolo e l'impiego della bicicletta per gli spostamenti locali.

A parte le due ampie relazioni citate che trattano il periodo dalla fondazione fino alla metà del 1914, sono rimaste poche notizie documentate inerenti la storia faentina degli anni successivi.

Ma ormai si avvicina la deflagrazione della **prima guerra mondiale**. Il presidente E. Boschi, che ebbe una vita militare piuttosto intensa, il 27 maggio 1915 si arruola come volontario nel 5° reggimento alpini terminando la guerra con le decorazioni di una medaglia di bronzo e due d'argento al valore militare. A Faenza si ricorda il socio Nando Bacchilega, bersagliere ciclista, morto il 14 novembre 1917.

Con l'avvento del **regime fascista**, nel 1926 le autorità governative richiesero la incorporazione dell'associazione U.O.E.I. nel Dopolavoro nazionale fascista provocando con questa decisione l'autoscioglimento di molte sezioni compresa quella faentina.

Terminata la **seconda guerra mondiale** anche i faentini raccolgono l'appello radiofonico che il 17 giugno 1945 il fiorentino **Giulio Tofanari** lanciò affinché i vecchi soci facessero risorgere l'associazione in tutte le città.

Di quegli anni si ricorda una assemblea che approvò uno Statuto provvisorio in data 17 settembre 1945 e una rappresentanza faentina al Congresso di

Cremona dell'8 dicembre 1946. Ma per alcuni anni non si potè costituire legalmente la sezione poiché il numero dei soci era troppo piccolo.

Finalmente il **25 aprile 1948 Angelo Lama** scrisse al Presidente nazionale Arturo Rizzini: "... ora posso dare la buona notizia che sono riuscito anche ora come già nel 1912 a fondare nuovamente la locale sezione dell'U.O.E.I. di Faenza con numero più che regolamentare di soci. Oggi... abbiamo approvato lo statuto... e nominato il Consiglio Direttivo provvisorio... il giovane ed attivo signor **Giuseppe Ghetti** Presidente provvisorio e il maestro **Giulio Argnani** Segretario...".

La presidenza di G. Ghetti durò fino all'aprile del 1954 quando rinunciò all'incarico essendo stato nominato vicepresidente nazionale dell'Unione Velocipedistica Italiana. Lo sostituì **Giacomo Leonardi (1926-2003) coadiuvato dal fratello Giulio**. Per i fratelli Leonardi iniziò un gravoso impegno per potere continuare l'attività della sezione che rimase imperniata soprattutto sul cicloturismo ma ancora una volta con pochi soci.

Nel 1955 particolarmente rilevante fu la partecipazione al Giro cicloturistico di Romagna e la presenza nella Settimana cicloturistica internazionale avente come meta finale la Svizzera. Nel settembre del 1957 i fratelli Leonardi parteciparono al 3° Raduno nazionale alpino U.O.E.I. sul Monte Grappa documentando la loro tabella di marcia effettuata in bicicletta.

Seguirono poi alla presidenza: **Giulio Argnani** (1958-1967), **Francesco Calderoni** (1968-1988), **Federico Lusa** (1988-1996), **Pier Giorgio Gulmanelli** (1997-1999), **Franco Piani** (2000-2002), **Luciano Dumini** (2003-2014) e **Pier Giorgio Gulmanelli**, attuale Presidente in carica.

Alberto Benini e Pier Giorgio Gulmanelli

UOEI
faenza
SKI TEAM

SCI-CLUB U.O.E.I. FAENZA A.S.D.



PROGRAMMA DELLA STAGIONE 2022-2023

TESSERAMENTO F.I.S.I. CERTIFICATO MEDICO - CASCO

- Il **TESSERAMENTO F.I.S.I.** (comprendente l'assicurazione infortuni personali e R.C. verso terzi) è disponibile dal mese di settembre presso la Sede di viale Baccarini n. 27 (referente **Montanari Stefano**). Il costo della tessera è di € 35 per gli adulti e di € 20 per i bambini sotto il decimo anno di età. Da quest'anno non ci sarà più fisicamente la tessera FIS ma questa sarà visibile scaricando sul proprio cellulare l'applicazione "MY FIS".
- Si ricorda che per partecipare alle gare di sci, INSERITE ALL'INTERNO DI CALENDARI FEDERALI (siano esse gare di federazione o promozionali) necessita il **CERTIFICATO MEDICO** di idoneità sportiva agonistica e la **tessera F.I.S.I.** Per tutte le altre gare NON INSERITE all'interno di calendari federali (come ad esempio il nostro campionato provinciale o romagnolo) necessita la **tessera F.I.S.I.** ed è solamente consigliato un generico certificato di buona salute.
- Nelle gare di sci il **CASCO** è obbligatorio per **tutti** gli atleti. Per qualunque gara Fisi o Promozionale, che sia segnata in un calendario nazionale, regionale o provinciale è obbligatorio il casco con la **nuova omologazione FIS RH 2013**. Per tutte le altre gare resta obbligatorio il casco anche se con la vecchia omologazione EN 1077 A oppure ASTM 2014.

Le vittorie e le riconferme della scorsa stagione ci spingono a partire positivamente anche quest'anno. Ecco quindi a grandi linee quello che sarà il **PROGRAMMA** di questa nuova stagione ormai alle porte:

- 7 novembre 2022.
ASSEMBLEA SOCI DELLO SCI CLUB.
- dal 16 al 18 dicembre 2022.
SESTO VAL PUSTERIA (BZ): WEEKEND PRIMA NEVE. Gita aperta a tutti gli amanti della montagna in tutte le sue forme: sciatori, ciaspolatori, escursionisti e relax.
- 4 e 5 gennaio 2023.
POZZA DI FASSA (TN). Allenamento con istruttori federali.
- 23 e 24 gennaio 2023.
LOCALITÀ IN VIA DI DEFINIZIONE. Prime 2 gare di Slalom Gigante valevoli come prove del Campionato Romagnolo.
- 10 febbraio 2023.
CORNO ALLE SCALE. 9° TROFEO DREI. GARA DI SLALOM GIGANTE PER SCUOLE SECONDARIE DI PRIMO E SECONDO GRADO.
- 26 febbraio 2023.
POZZA DI FASSA (TN). Allenamento con istruttori federali.
- 12 e 13 marzo 2023.
SAN MARTINO DI CASTROZZA. Altre 2 gare di slalom Gigante valevoli come prove del Campionato Romagnolo.

Altre eventuali iniziative come ad esempio il "Trofeo delle società" o eventuali gare Fisi verranno comunicate di volta in volta.

Il Consiglio Direttivo dello Sci Club

Informazioni e iscrizioni:

Alessandro Bubani cell. 3394483956;
Stefano Montanari cell. 3387783405;
Marco Piazza cell. 3737797228;
jst@sciclubuoefaenza.it

IMPORTANTE

Dal 1 gennaio 2022 è entrato in vigore il decreto legislativo N° 40 del 28 Febbraio 2021. Vi riassumiamo in breve quali sono gli aspetti importanti per ciò che riguarda il nostro sport:

- 1) L'**OBBLIGO** di indossare il casco è stato innalzato dagli attuali 16 anni ai 18 anni.
- 2) **STATO DI EBBREZZA:** se sorpresi ad un controllo, attuabile in pista da persone incaricate (polizia, carabinieri, esercito o preposti degli impianti), con tasso alcolemico oltre 0.5 scatteranno eventuali sanzioni e ritiro dello skipass.
- 3) **OBBLIGO DI ASSICURAZIONE RCT (Responsabilità Civile verso Terzi)** per sciatori e snowboarder che utilizzano le piste; tale assicurazione è compresa nella tessera FIS, oppure può andare bene una assicurazione del "capofamiglia" o equiparata purchè espressamente indicato, oppure è acquistabile giornalmente con l'acquisto dello skipass. In assenza di questa copertura assicurativa possono scattare sanzioni e ritiro dello skipass.

PROGRAMMA U.O.E.I. • PROGRAMMA U.O.E.I.

NOVEMBRE 2022

dal 29 al 31 ottobre e 1 novembre. **CAMPERISTI. IN GIRO PER BORGHI NELLE LANGHE (PIEMONTE).** Le Langhe sono Patrimonio Unesco per i suoi paesaggi vitivinicoli e per essere testimonianza vivente della tradizione storica della coltivazione della vite. Lasi Stefania cell. 3333496635.

06 domenica. **ESCURSIONE BREVE A FONTANA MONETA E PRANZO NELLA CASA U.O.E.I.** Appuntamento a Fontana Moneta alle ore 9,30 per gli escursionisti (in programma percorso di tre ore circa) e alle ore 13 per i partecipanti al pranzo con la "Bagnacauda" preparata da **Maria Suzzi**. Prenotazione entro giovedì 03 novembre fino ad esaurimento dei posti, con acconto di 5 euro in sede oppure a Sergio Suzzi tel. 0546 32097, Pietro Cavina cell. 3478364009.

dal 5 al 13. **MOSTRA DI QUADRI E FOTO "VISIONE E MERAVIGLIA" NELLA GALLERIA COMUNALE D'ARTE. INAUGURAZIONE SABATO 5 NOVEMBRE ALLE ORE 18.30.** Vedi programma a pag. 1.

5, 10 e 12. **55ª FESTA DELLA MONTAGNA U.O.E.I. PRIMA SERATA NELLA SALA DI FAVENTIA SALES, VIA S. GIOVANNI BOSCO 1. SECONDA E TERZA SERATA NELLA SALA "ZANELLI" DEL CENTRO FIERISTICO, VIA RISORGIMENTO 3 - FAENZA. INIZIO ALLE ORE 21. Presentazione di GIUSEPPE SANGIORGI.** Vedi programma pagg. 1 e 10.

09 mercoledì. **SANTA MESSA PER I SOCI DEFUNTI**, officiata da don Dante Albonetti alle ore 18 nella **CHIESA DEL CARMINE PRESSO IL MONASTERO DI S. UMITÀ**, in via Bondiolo 34, Faenza.

13 domenica. **ESCURSIONE ZONA ALTA VALLE DEL SANTERNO.** Durata ore 4 circa + soste, dislivello m. 400 circa, difficoltà media, ricca merenda a Brento Sanico, partenza alle ore 9,45 da San Pellegrino Piazzola Brentana, piazzale con mezzi propri. Referente: Anna Boschi cell. 3355265966.

20 domenica. **ESCURSIONE ZONA CASTEL DEL RIO.** Percorso escursionistico ad anello. Durata ore 5 circa + soste, dislivello m. 450 circa, difficoltà media, pranzo al sacco, partenza ore 8,30 da Faenza, p.le Pancrazi con mezzi propri. Referente: Renzo Caroli, cell. 3290556540.

dal 24 al 27. **LA ROMANTICA VIENNA CON L'ATMOSFERA NATALIZIA.**

27 domenica. **ESCURSIONE ZONA CASOLA VALSENO. MONTE DELLA VECCHIA.** Referente: Valeria Giangrandi cell. 3386412023.

DICEMBRE 2022

3 e 4 dicembre. **CAMPERISTI. FESTA DEGLI AUGURI.** Visita guidata alla Rocca e al centro storico di Riolo Terme. Referente: Lasi Stefania cell. 3333496635.

04 DOMENICA. **PER FESTEGGIARE I 110 ANNI DELLA SEZIONE FAENTINA DELL' U.O.E.I. ESCURSIONE ZONA MONTE LAVANE.**

Itinerario n. 1: Passo dell'Eremo, Sentiero AM, Bocchetta del Vento, Capanna del Partigiano e rientro lungo lo stesso percorso. Durata ore 4,00 circa + soste, dislivello m. 350 circa, difficoltà media, pranzo al sacco, referente Pietro Cavina cell. 3478364009. **Itinerario n. 2:** Campigno, Farfaretta, Sentiero del Bramito, Capanna del Partigiano, Poggio Giuliano, Campigno. Durata ore 4,00 circa + soste, dislivello m. 550 circa, difficoltà media, pranzo al sacco, referente Cristian Buranti cell. 3280810477. Partenza alle ore 8,30 da Faenza, piazzale Pancrazi con mezzi propri. Presso la Capanna del Partigiano, meteo permettendo, si terrà un piccolo rinfresco, **collocando sul cippo la targa a ricordo dei 110 anni.** (In caso di meteo avverso, il rinfresco si terrà a Popolano presso il Bar Mughini).

11 domenica. **ESCURSIONE ZONA CASAGLIA.** Percorso escursionistico ad anello. Durata ore 5 circa + soste, dislivello m. 450 circa, difficoltà media, pranzo al sacco, partenza ore 8,30 da Faenza, p.le Pancrazi con mezzi propri. Referente: Renzo Caroli, cell. 3290556540.

dal 16 al 18. **SCI CLUB. SESTO VAL PUSTERIA (BZ): WEEKEND PRIMA NEVE.** Gita aperta a tutti gli amanti della montagna in tutte le sue forme: sciatori, ciaspolatori, escursionisti e relax.

18 domenica. **GIORNATA DELLA MANUTENZIONE DEI SENTIERI.** Tutti i soci sono invitati a partecipare alla pulizia e segnatura dei sentieri U.O.E.I. L'associazione ha a disposizione un numero limitato di attrezzi, quindi chiunque sia in possesso di forbici per potare è pregato di portarle, per gli autisti è previsto il rimborso chilometrico del viaggio, pranzo al sacco, partenza alle ore 8,30 da Faenza, piazzale Pancrazi con mezzi propri. Referente: Cristian Buranti cell. 3280810477.

26 lunedì. **TRADIZIONALE SALITA ALL'ARCHETTA.** Percorso escursionistico. Durata ore 4 circa + soste, dislivello m. 400 circa, difficoltà media, pranzo al sacco, partenza ore 8.30 da Faenza, p.le Pancrazi con mezzi propri. Referenti: Sergio Suzzi, cell. 3398350652, Luciano Dumini, cell. 3392640955, Pietro Cavina cell. 3478364009.

dal 30 dicembre 2022 al 2 gennaio 2023. **CAPODANNO NELLE MARCHE TRA BORGHI VISTA MARE E DELIZIE DEL TERRITORIO.** Vedi programma a pag. 2.

GENNAIO 2023

dal 4 al 5. **SCI CLUB. POZZA DI FASSA (TN).** Allenamento con istruttori federali.

08 domenica. **ESCURSIONE ZONA LAGO DI PONTE.** Lago di Ponte, Le Piane, Valico del Tramazzo, Fonte del Bepi, Lago di Ponte. Durata ore 4,30 circa + soste, dislivello m. 450 circa, difficoltà media, pranzo al sacco, partenza alle ore 8,30 da Faenza, piazzale Pancrazi con mezzi propri. Referente: Cristian Buranti cell. 3280810477.

15 domenica. **ESCURSIONE ZONA GAMBERALDI.** Percorso escursionistico ad anello. Durata ore 5 circa + soste, dislivello m. 450 circa, difficoltà media, pranzo al sacco, partenza ore 8,30 da Faenza, p.le Pancrazi con mezzi propri. Referente: Renzo Caroli, cell. 3290556540.

22 domenica. **ESCURSIONE ZONA SAN CASSIANO.** Le Piane, M. del Tesoro, Rudera, Valpiana, Sent. CAI 507, M. di Rigonzano, Le Piane. Durata ore 4,30 circa + soste, dislivello m. 600 circa, difficoltà media, pranzo al sacco, partenza ore 8,30 da Faenza, p.le Pancrazi con mezzi propri. Referente: Luigi Donati, cell. 3387193265.

dal 23 al 24. **SCI CLUB. LOCALITÀ IN VIA DI DEFINIZIONE.** Prime 2 gare di Slalom Gigante valedoli come prove del Campionato Romagnolo.

29 domenica. **ESCURSIONE.** Referente: Valeria Giangrandi cell. 3386412023.

FEBBRAIO 2023

05 domenica. **ESCURSIONE DA DEFINIRE.**

10 VENERDÌ in località **CORNO ALLE SCALE (BO).** **9° MEMORIAL FRANCESCO DREI**, manifestazione organizzata dal 2013 dallo SCI CLUB U.O.E.I. FAENZA A.S.D. per ricordare il socio Francesco Drei, anima dello Sci Club faentino. Questa nona edizione di slalom gigante è riservata agli allievi delle Scuole Secondarie di Primo e Secondo Grado del Distretto Scolastico di Faenza. Referente: Marco Piazza cell. 373.7797228 / jst@sciclubuoefaenza.it

12 domenica. **GIORNATA DELLA MANUTENZIONE DEI SENTIERI.** Tutti i soci sono invitati a partecipare alla pulizia e segnatura dei sentieri U.O.E.I. L'associazione ha a disposizione un numero limitato di attrezzi, quindi chiunque sia in possesso di forbici per potare è pregato di portarle, per gli autisti è previsto il rimborso chilometrico del viaggio, pranzo al sacco, partenza ore 8,30 da Faenza, p.le Pancrazi con mezzi propri. Referente: Cristian Buranti, cell. 3280810477.

19 domenica. **ESCURSIONE ZONA CA' MAGGIORE (SANTERNO).** Percorso escursionistico ad anello. Durata ore 5 circa + soste, dislivello m. 450 circa, difficoltà media, pranzo al sacco, partenza ore 8,30 da Faenza, p.le Pancrazi con mezzi propri. Referente: Renzo Caroli, cell. 3290556540.

26 domenica. **SCI CLUB. POZZA DI FASSA (TN).** Allenamento con istruttori federali.

26 domenica. **ESCURSIONE.** Referente: Valeria Giangrandi cell. 3386412023.

MARZO

12 domenica. **ESCURSIONE BREVE A FONTANA MONETA E PRANZO NELLA CASA DELL'U.O.E.I.** Appuntamento a Fontana Moneta ore 9.15 per gli escursionisti (percorso 3 ore circa). Ore 13 pranzo con la "Porchetta". Prenotazione entro mercoledì 8 marzo fino ad esaurimento dei posti, acconto di 5 euro in sede oppure a Pietro Cavina cell. 3478364009.

dal 12 al 13. **SCI CLUB. SAN MARTINO DI CASTROZZA.** Altre 2 gare di slalom Gigante valedoli come prove del Campionato Romagnolo.

**LE INFORMAZIONI SUI PROGRAMMI SONO PUBBLICATI SU:
WWW.FAENZA.UOEI.IT; facebook: UOEI.FAENZA; chat: TREKKING TIME**

**LE INIZIATIVE IN PROGRAMMA POTRANNO ESSERE MODIFICATE
O ANNULLATE IN BASE ALLE NORME ANTICOID 19**

IL PROSSIMO NUMERO DEL "SENTIERO" USCIRÀ IN FEBBRAIO

TESSERAMENTO U.O.E.I. 2022 - QUOTE INVARIATE

È possibile il tesseramento anche tramite bonifico bancario alle seguenti coordinate: **B.C.C.: IT 67 X 08542 23700 00000141736** U.O.E.I. UNIONE OPERAIA ESCURSIONISTI ITALIANI, causale: Tesseramento Anno 2022 e Nome Cognome dell'associato o degli associati.

Direttore responsabile: Giuseppe Sangiorgi.

Editore: U.O.E.I. Faenza - viale A. Baccarini, 27. Autorizzazione del Tribunale di Ravenna del 15 gennaio 1990. **Registro della stampa n. 929/1989.**

Comitato di Redazione: Pier Giorgio Gulmanelli, responsabile; Elisa Cavina, segretaria.
Stampa: Linea Grafica, Faenza, tel. 347 1918625.

TESSERAMENTO 2023 - QUOTE INVARIATE

Premesso che l'anno sociale dell'U.O.E.I. faentina inizia il 1° gennaio e termina il 31 dicembre e che nel costo del bollino è compresa l'Assicurazione Responsabilità Civile verso Terzi, si invitano i Soci a mettersi tempestivamente in regola onde poter usufruire di questa importante forma di assicurazione.

Le quote sociali per l'anno 2023 sono:

- socio ordinario maggiorenne singolo € 15
- socio ordinario maggiorenne familiare € 12
- socio minorenni (inferiore a 18 anni) € 5
- tassa prima iscrizione soci maggiorenni € 2
- tassa prima iscrizione soci minorenni esenti

Il rinnovo del tesseramento può essere effettuato presso la sede sociale di Faenza; presso la Oreficeria "Argnani" di Argnani Marco, Corso Mazzini 42/b, tel. 0546 663203, Faenza; presso i vari responsabili di settore; tramite bonifico bancario alle seguenti coordinate B.C.C.:

IT 67 X 08542 23700 00000141736 U.O.E.I. UNIONE OPERAIA ESCURSIONISTI ITALIANI, causale: Tesseramento Anno 2023 e Nome Cognome degli associati.

PUBBLICAZIONI

- "Faenza 1912 / 2002 - NOVANT'ANNI U.O.E.I. - Sezione di Faenza" di Federico Lusa.
- Guida escursionistica "Gli antichi sentieri attorno al rifugio U.O.E.I. di Fontana Moneta" (Brisighella) di Francesco Ferro e Franco Piani con traduzione dei percorsi anche in inglese. Edizione ottobre 2000.
- Carta escursionistica "ESCURSIONISMO FRA ROMAGNA E MUGELLO" I sentieri di Fontana Moneta e il "Sentiero Garibaldi" da Popolano a Palazzuolo sul Senio. Scala 1:25.000, edizione 2005.
- "Festa della Montagna" 36ª edizione - cronistoria di una "festa" sempre nuova di Giuseppe Sangiorgi.
- Raccolta di informazioni storiche, naturalistiche, culturali e di curiosità sulle escursioni di "Passeggiando fra natura e storia" a cura di Anna Boschi.
- CD del 1° concorso fotografico internet "La montagna" anno 2002. CD del 2° concorso fotografico internet "L'acqua" anno 2003. CD del "Progetto Maestas", maestà, preghiere di pietra, immagini sacre, ... CD della mostra fotografica "Immagini d'acqua" riservata alle classi terze delle scuole medie del distretto di Faenza. CD del concorso internazionale anno 2011 "i Corti Alti: la montagna in 180 secondi".
- Carta escursionistica "APPENNINO TOSCO-ROMAGNOLO, PERCORSI ESCURSIONISTICI FRA LE VALLI DEL LAMONE E DEL SENIO" aggiornata con i sentieri "Garibaldi" e "Frassati". Scala 1:25.000, edizione 2012.
- "1911 - 2011 U.O.E.I. CENTO ANNI DI ORIZZONTI STORIE DI UOMINI E PASSIONE PER LA MONTAGNA" di Francesco Fernandes e Alberto Benini, curatore Piergiorgio Finulli.
- Catalogo della mostra fotografica nazionale itinerante "1° Centenario della U.O.E.I. 1911-2011".
- "Storia della festa della montagna - U.O.E.I. Faenza 2012" (allegati due CD) di Carlo e Giuseppe Sangiorgi.
- "SENTIERO GARIBALDI - lungo la trafia garibaldina da Modigliana a Palazzuolo sul Senio" di Bruno Melandri e Pietro Cavina.
- "Festa della montagna U.O.E.I. Faenza 2017" di Carlo e Giuseppe Sangiorgi (appendice della "Storia della festa della montagna U.O.E.I. Faenza 2012").
- "Festa della montagna U.O.E.I. Faenza 2018" di Carlo e Giuseppe Sangiorgi.
- "Festa della montagna U.O.E.I. Faenza 2019" di Carlo e Giuseppe Sangiorgi.
- "Festa della montagna U.O.E.I. Faenza 2020" di Carlo e Giuseppe Sangiorgi.
- "Festa della montagna U.O.E.I. Faenza 2021" di Carlo e Giuseppe Sangiorgi.

REGOLAMENTO DI PARTECIPAZIONE

La partecipazione alle attività organizzate dalla Sezione comporta l'accettazione integrale del regolamento escursioni dell'U.O.E.I. di Faenza, compreso l'esonero della Associazione, degli organizzatori e degli accompagnatori da qualsiasi responsabilità. I soci in regola col tesseramento usufruiscono di copertura assicurativa per responsabilità civile verso terzi e chi partecipa alle escursioni o gite deve essere obbligatoriamente assicurato per gli infortuni. In merito alla polizza infortuni precisiamo che non tutte le persone sono assicurabili o sono assicurabili con un patto speciale non contemplato in polizza; di conseguenza raccomandiamo di documentarsi personalmente sulle condizioni di assicurazione depositate presso la nostra sede sociale di Faenza, viale A. Baccarini 27 oppure presso la sede della Compagnia Assicuratrice Reale Mutua di Faenza. L'escursionista deve essere dotato di attrezzatura ed abbigliamento adeguati ai percorsi montani (in particolare sono obbligatori gli scarponi da trekking). Infine si precisa che tutti coloro che partecipano a manifestazioni che prevedono il versamento di acconto, che lo stesso non viene restituito qualora l'interessato non partecipi e non trovi un suo sostituto; la medesima regola vale naturalmente anche per chi si è prenotato senza il pagamento dell'acconto, che resterà impegnato a versare alla prima occasione.

PROGRAMMI U.O.E.I. ... DOVE?

- Nelle bacheche di: Faenza, viale Baccarini n. 27 e via Manfredi (vicino biblioteca). Castelbolognese, piazzale Cappuccini n. 2. Russi, sotto il loggiato della piazzetta Dante.
- Nei settimanali faentini "Il Piccolo" e "Sette Sere".
- Nella sede della Consulta Faentina delle Associazioni, via Laderchi n. 3, Faenza.

CARTOGRAFIA SENTIERI DELL'EMILIA-ROMAGNA

La Regione Emilia-Romagna ha approntato la cartografia dei sentieri della Regione sul sito internet: www.appenninoeverde.org. Navigando nel sito <http://sentieriweb.regione.emilia-romagna.it> si possono individuare i sentieri tracciati dalla Sezione U.O.E.I. di Faenza e riportati nella carta "Appennino Tosco-Romagnolo".

INFORMAZIONI E PRENOTAZIONI

SEDE SOCIALE: FAENZA - V.le Alfredo Baccarini, 27 - Tel. 0546 664925
www.fienza.uoei.it - uoef.fienza@alice.it - Facebook: "UOEI.FAENZA"
Chat: TREKKING TIME
Orario di apertura: sabato dalle ore 10 alle ore 12.
Codice fiscale 90000740390 - Partita IVA 02302830399.

CONSIGLIO DIRETTIVO SEZIONALE

- **Gulmanelli Pier Giorgio** - Presidente - cell. 339 2626493;
- **Vignoli Anna Maria** - Vice Presidente - tel. 0546 32523 - cell. 338 1497708;
- **Montanari Stefano** - Vice Presidente - tel. 0546 40111 - cell. 338 7783405;
- **Cavina Pietro** - Segretario; intrattenimenti e tempo libero - tel. 0546 54007 - cell. 347 8364009;
- **Villa Maria Teresa** - Cassiera - tel. 0546 656190 - cell. 338 9637403;
- **Bubani Alessandro** - Consigliere - tel. 0546 664885 - cell. 339 4483956;
- **Buranti Cristian** - Consigliere - cell. 328 0810477;
- **Dumini Luciano** - Consigliere - cell. 339 2640955;
- **Sangiorgi Giuseppe** - Consigliere e addetto stampa - tel. 0546 28816 - cell. 338 7462356;
- **Venturi Mirella** - Consigliere; archivio e vice - segretaria nazionale - tel. 0546 681965 - cell. 366 1044379.

COLLEGIO DEI PROBIVIRI

- **Morelli Romano; Gardella Rosanna; Locatelli Franco.**

AMICI DEL MAH-JONG

- **Venturi Mirella** - referente - tel. 0546 681965.

CAMPER E PLEIN AIR

- **Lasi Stefania** - referente - tel. 0546 26387 - cell. 333 3496635.
- **Sardella Cinzia** - segretaria e tesseramento - cell. 349 1279151.

CENTO KM. DEL PASSATORE

- **Vignoli Anna Maria** - rappresentante U.O.E.I. - tel. 0546 32523 - cell. 338 1497708.

ESCURSIONISMO

- **Buranti Cristian** - responsabile - cell. 328 0810477;
- **Bombardini Elio** - addetto alle bacheche U.O.E.I. - cell. 333 1841751;
- **Boschi Anna** - tel. 0544 1883550 - cell. 335 5265966;
- **Caroli Renzo** - cell. 329 0556540;
- **Cavina Pietro** - tel. 0546 54007 - cell. 347 8364009;
- **Donati Luigi** - cell. 338 7193265;
- **Ferro Francesco** - cell. 338 7119104;
- **Galeotti Gabriella** - tel. 0546 660505 - cell. 338 7613953;
- **Giangrandi Valeria** - tel. 0546 21062 - cell. 338 6412023;
- **Raspanti Stefano** - cell. 329 6233510;
- **Suzzi Sergio** - tel. 0546 32097 - cell. 339 8350652.

FAENZA... PASSO DOPO PASSO 2.0

- **Gallegati Alessandro** - referente - cell. 338 6417976.

FESTA DELLA MONTAGNA

- **Sangiorgi Giuseppe** - responsabile - tel. 0546 28816 - cell. 338 7462356.

FONTANA MONETA

- **Vignoli Anna Maria** - responsabile del Comitato di gestione - tel. 0546 32523 - cell. 338 1497708;
- **Spada Emanuela** - gestione presenze - tel. 0546 28168;
- **Venturi Maria Rosa** - tel. 0546 26525;
- Informazioni nella sede sociale di viale Baccarini 27, Faenza.

FOTO CLUB "IMMAGINI DAL MONDO"

- **Biraghi Massimo** - responsabile - tel. 0546 656190 - cell. 348 9146680;
- **Villa Maria Teresa** - tel. 0546 656190 - cell. 338 9637403;
- **Gulmanelli Pier Giorgio** - cell. 339 2626493.

CORSI DI GINNASTICA AMATORIALE

- **Vignoli Anna Maria** - tel. 0546 32523 - cell. 338 1497708;
- Informazioni nella sede sociale di viale Baccarini 27, Faenza.

REDAZIONE DE "IL SENTIERO"

- **Gulmanelli Pier Giorgio** - responsabile - cell. 339 2626493;
- **Cavina Elisa** - segretaria - tel. 0546 22054.

REDAZIONE DE "IL SENTIERO.NET" fienza.uoei.it - uoef.fienza@alice.it

- **Liverani Alfredo** - referente - tel. 0546 22856 - cell. 333 3308598 - alfredo.liverani@gmail.com;
- **Biraghi Massimo** - tel. 0546 656190;
- **Gardella Rosanna** - tel. 0543 84944;
- **Gulmanelli Pier Giorgio** - cell. 339 2626493.

SCI CLUB U.O.E.I. FAENZA A.S.D.

- **Bubani Alessandro** - responsabile - tel. 0546 664885;
- **Piazza Marco** - referente Junior Ski Team - cell. 373 7797228;
- **Montanari Stefano** - tesseramento FISU - tel. 0546 40111 - cell. 338 7783405.

TESSERAMENTO U.O.E.I. E SEGRETERIA

- **Cavina Pietro** - tel. 0546 54007 - cell. 347 8364009.

TURISMO E CULTURA

- **Vignoli Anna Maria** - tel. 0546 32523 - cell. 338 1497708;
- **Villa Maria Teresa** - tel. 0546 656190 - cell. 338 9637403;
- **Gardella Rosanna** - tel. 0543 84944 - cell. 349 3418659.

18 settembre 2022 - AGLI SPINARONI



Al termine della giornata desideriamo significare l'apprezzamento di tutti i soci per la gita storico-naturalistica al capanno partigiani e alla valle Baiona. Gli eventi lì avvenuti, la viva bellezza di una natura ferma nei secoli, i fenicotteri in volo, hanno catturato gli animi di tutti tanto da decidere di lasciare un obolo, oltre la quota prevista, affinché l'attività culturale continui anche a favore dei giovani. Congratulazioni ai marinai: Maura, Daniele, Riccardo (con Jack, la mascotte) e al capitano Danilo per la lezione tenuta.

Pietro Cavina



2 ottobre 2022 ESCURSIONE CON PAELLA a FONTANA MONETA

Riprendono le escursioni ed i pranzi nella casa di Fontana Moneta! Abbiamo percorso un piacevole giro ad anello tra boschi di conifere, castagneti e crinali panoramici nell'affascinante scenario della valle del Sintria per chiudere in bellezza con una eccezionale paella preparata da Pietro Cavina.

Cristian Buranti



12 giugno 2022 escursione a Prato all'Albero.



25 settembre 2022 escursione nelle colline di Brisighella.

ANTEPRIMA IN PROGRAMMAZIONE

Seguiranno programmi dettagliati nel prossimo notiziario.

domenica 16 aprile 2023

ESCURSIONE BREVE

E PRANZO NEL RISTORANTE CROCE DANIELE

domenica 23 aprile 2023

VISITA GUIDATA ALL'ISOLA DEGLI SPINARONI

E CAPANNO GARIBALDI

E' SUCCESSO



COMPLEANNO

- il 6 settembre 2022 **FEDERICO UTILI**, nipotino della socia **Angela Gasparri**, ha compiuto un anno.

IN MEMORIA

Porgiamo le nostre sentite condoglianze ai soci e ai loro famigliari per i recenti lutti.

SONO DECEDUTI:

- il 20 aprile **GIUSEPPINA QUARANTINI** mamma della socia **Fosca Violani**;
- il 25 giugno **ENRICA BONETTI** di anni 99, madre della socia **Angela Gasparri**;
- il 6 agosto all'età di 101 anni il **socio benemerito GIUSEPPE GHETTI**, straordinario promotore e animatore della vita sportiva e sociale della città. Fin dal secondo dopoguerra diede un determinante contributo per la rinascita della Sezione U.O.E.I. faentina divenendone il primo Presidente dal 25 aprile 1948 fino al 1954, quando venne nominato vicepresidente nazionale dell'Unione Velocipedistica Italiana. Ghetti è stato per mezzo secolo presidente del circolo sociale del Borgo 'I Fiori', per molti anni alla guida dell'Unione Veterani dello Sport (Unvs), tra i fondatori del Palio del Niballo e tante altre attività di volontariato che gli sono valse il passaggio di tutti i gradi del Cavaliato della Repubblica, la Stella d'Oro del CONI, l'onorificenza di Faentino sotto la Torre e il Premio Fair Play del Panathlon.
- il 30 agosto **IMELDE FRANCESCONI**, sorella della socia **Paola**;
- il 5 settembre **IVAN SALAROLI**, figlio della socia **Anna Leoni**;
- il 28 settembre **GIOVANNI POGGI**, cognato dei soci **Ileana Bandini** e **Giovanni Piazza**.
- in maggio **GIULIANA GUIDI** moglie di **Antonio Dalle Luche** storico socio della sezione U.O.E.I. di Pietrasanta gemellata con Faenza.





CAMPER E PLEIN AIR

STEFANIA LASI, referente, tel. 0546 26387 - cell. 333 3496635.
CINZIA SARDELLA, segreteria e tesseramento, cell. 349 1279151.
RAUL TASSINARI cell. 347 6072846 e VANNI PICCHI cell. 340 8328568: web e immagini.



3 e 4 settembre 2022



Per la tradizionale **Festa dell'Ospitalità**, il Comune di **Bertinoro**, su interessamento della locale Pro loco, assegna al nostro club un'area in prossimità del campo sportivo per lo svolgimento delle annuali Camperadi, l'Olimpiade del camperista. Ci ritroviamo già venerdì 2 settembre nell'area a nostra disposizione per la preparazione dei campi di gara e, naturalmente, per il tradizionale brindisi di benvenuto. Purtroppo ci sono alcune defezioni dell'ultima ora, non siamo in tanti a gareggiare quest'anno.

Sabato 3 settembre: iniziamo di prima mattina le gare in programma con l'intento di terminare prima di sera anche gli eventuali spareggi dato che vorremmo assistere, se ne abbiamo il tempo, a qualche evento organizzato dal Comune di Bertinoro in occasione della 96ª edizione della Festa dell'Ospitalità. C'è da segnalare che in quest'ultima disciplina ci sono state vigorose contestazioni da parte di alcuni concorrenti sulla tecnica impiegata dal vincitore, ma la Direzione di gara ha accettato il verdetto sul campo. In ogni caso il **mattatore assoluto di questa Camperade** risulta essere ancora una volta **Franco** e si sta valutando per l'anno prossimo la possibilità di pagarlo perché non partecipi. Abbiamo quindi il tempo di effettuare le premiazioni, poi di spostarci in centro a Bertinoro a mangiare una pizza e ad assistere alle manifestazioni musicali presenti nella panoramica piazza.



Domenica 4 settembre: si dedica l'intera giornata a presenziare ad alcuni eventi della Festa dell'Ospitalità, come la premiazione del più giovane vignaiolo del luogo, il rito dell'apertura delle buste appese agli anelli della colonna simbolo di Bertinoro e alla sfilata per le vie cittadine della banda e del corteo storico in costumi di epoca medievale. Il pranzo è previsto in un locale in centro e, bisogna dirlo, mangiamo piuttosto bene ed abbondante, naturalmente anche il vino non manca, in queste occasioni è normale che ci sia allegria. Dopo pranzo torniamo ai camper, facciamo un po' di chiacchiere e poi alla spicciolata prendiamo la via del ritorno a casa.

La settima edizione delle Camperadi è quindi terminata. I risultati verranno inseriti a caratteri indelebili nell'Albo d'Oro della prestigiosa manifestazione organizzata come sempre dal club "L'Airone e la Cicogna".

QUESTI I RISULTATI DEI TORNEI:

- **PALLACANESTRO:**
primo Franco, secondo Andrea e terza Giovanna.
- **CALCIO:**
primo Sergio, seconda Cinzia e terza Rosanna.
- **CAVEJA:**
primo Matteo, secondo Franco e terzo Domy.
- **FRECCETTE:**
primo Franco, secondo Domy e terzo Michele.
- **TIRO CON L'ARCO:**
primo Michele, seconda Marica e terzo Vanni.
- **GOLF:**
primo Matteo, seconda Silvia e terzo Vincenzo.
- **PESCA SPORTIVA:**
primo Vanni, secondo Michele e terzo Matteo.

Vanni Picchi

dal 15 al 18 aprile 2022

DIARIO DI PASQUA IN VAL D'ORCIA E NON SOLO

Venerdì 15 aprile: vacanze speciali per i camperisti che hanno aderito alla proposta di U.O.E.I. Faenza A.P.S.: una gita nella bassa Toscana, con mete poco battute dalle solite gite tra camperisti. Ci si ritrova a **Torre Alfina**, in provincia di Viterbo, considerato uno dei borghi più belli d'Italia, in un grande parcheggio gratuito dietro una bellissima chiesetta. Scopriamo qui che non c'è Stefania, ma tutta l'organizzazione è passata sotto le abili mani di Monica... speriamo bene!!!



Sabato 16 aprile: pronti a entrare nel **bosco del sasseto**, la visita non si svolge su sentieri impervi, ma dopo poco qualcuno del gruppo abbandona ed è un vero peccato perché la guida che abbiamo è veramente brava, ci fa notare tante cose, oltre a rispondere a tutte le domande che gli poniamo. Ci parla della flora e della fauna, ma anche della storia di questo bosco, che merita da solo la gita. Molto soddisfatti rientriamo ai camper pronti per pranzare velocemente perché ci aspetta la visita al **Castello di Torre Alfina**. Anche questa è una bella scoperta e anche la nuova guida è veramente preparata. Il castello è ben conservato, ci sono molti arredi e i suoi 1300 anni di storia li porta molto bene. Verso il tardo pomeriggio ci spostiamo ad **Abbadia San Salvatore**, in provincia di Siena, per pernottare nel



parcheggio di fronte alla miniera, anche stavolta c'è molto spazio ed è gratuito. Alla sera alcuni di noi hanno una cena prenotata in paese e anche se il posto non si distingue per il cibo, la compagnia è molto divertente e la serata trascorre in allegria.

Domenica 17 aprile: è tempo di visitare il **Parco Museo Minerario** con il giro delle miniere dove si estraeva il mercurio e cercare di capire come erano le condizioni di lavoro negli anni in cui la miniera era attiva. Poi visita al Museo per apprendere tutti gli usi di questo minerale. Anche questa volta la guida dovrà rispondere a mille domande, soprattutto a quelle di un'insegnante di scienze in pensione, che ha la capacità di far sentire sempre tutti sotto interrogazione...



Dopo pranzo c'è libertà di movimento individuale, chi gira per Abbadia, chi raggiunge la meta successiva e chi si ferma a visitare Bagni San Filippo. L'arrivo è per tutti a **Bagno Vignoni**, sempre in provincia di Siena, anche qui il parcheggio è gratuito. Chi organizza queste uscite ci tiene proprio a farci risparmiare! Ben fatto! Si decide per una visita notturna in paese e complice il fatto che a questa gita si sono uniti tre equipaggi di veneti, si propone di finire la serata in un locale un po' "fighetto" e che serve alcolici di tutti i tipi. I romagnoli scelgono comunque cocktail analcolici, i veneti no, ma l'effetto è uguale, canti a squarciagola ed euforia a mille (para alto, para basso, para al centro e para dentro, rimarrà negli annali di quel locale). "Ci volevano i veneti per farci bere" continuavano a dire i romagnoli ed era inutile continuare a far notare che avevano bevuto analcolici...ridere fa bene al cuore e quella sera si è **riso tanto**.

Lunedì 18 aprile: la mattina ci si sposta a San Quirico d'Orcia, il parcheggio questa volta è a pagamento, pochissimi euro comunque. Non ci sono visite programmate e quindi ognuno gestisce la visita come crede e dopo pranzo cominciano i rientri. L'assenza di Stefania è pesata ma solo per la sua compagnia, perché Monica è riuscita nel suo compito di vice. Ottimo lavoro a entrambe per la preparazione e l'organizzazione e grazie a tutto il gruppo per la compagnia. Alla prossima !!!

Sandra Ruzzante

FESTA CON IL PANATHLON PER I 110 ANNI DELL'U.O.E.I.



Si è celebrato un compleanno speciale nel meeting mensile del **Panathlon Club Faenza** che ha dedicato l'evento di **venerdì 16 settembre** alla nostra associazione.

Nell'espressione "Panathlon ludis iungit", il Panathlon unisce attraverso lo sport, sta il significato e lo scopo del club e si esprime anche il contenuto etico, morale e culturale.

Il sodalizio faentino, che è parte di un organismo nazionale e internazionale, da oltre trent'anni, come club di servizio, opera per affermare, approfondire, divulgare, trasmettere i valori

dello sport attraverso varie attività: iniziative di beneficenza, premio Fair Play e gli incontri con campioni, personaggi e associazioni sportive come quello riservato all'U.O.E.I. Faenza APS per ricordarne i 110 anni dalla fondazione avvenuta il **1° novembre 1912** sul **monte Lavane** (m.1234) sull'Appennino Romagnolo (zona Marradi). È stato un doppio appuntamento perché il momento conviviale al **ristorante di "Croce Daniele"** è stato preceduto dalla visita guidata dal nostro presidente alla **casa U.O.E.I. di Fontana Moneta** (mt. 634) in compagnia di alcuni soci Panathlon e del presidente panathleta **Claudio Sintoni**.

In un documento del 7 dicembre **1143** Fontana Moneta è ricordata come cappella della chiesa madre San Giovanni Battista in Ottavo (Pieve Tho) ed è intitolata a sant'Andrea Apostolo. Il nome Fontana Moneta deriva da una fontana esistente al di sotto della chiesa, vicino alle acque del Sintria, che fornisce acqua di buona qualità.

L'intero edificio, costituito da chiesa, canonica con scuola e casa colonica, abbandonato negli anni '60, è stato in parte recuperato con la generosa volontà dei soci U.O.E.I. fin dal **1974**, per essere poi restaurato completamente e inaugurato il **29 aprile 1979**, facendone una struttura attrattiva per attività di socializzazione, escursioni e turismo all'aria aperta. Nel settembre del **2020** sono terminati i lavori di manutenzione straordinaria della strada che conduce alla casa U.O.E.I. facilitandone il raggiungimento. Alla successiva serata conviviale hanno partecipato il presidente dell'U.O.E.I. Faenza, **Pier Giorgio Gulmanelli**, accompagnato

dai consiglieri **Giuseppe Sangiorgi**, **Anna Maria Vignoli**, **Stefano Montanari** e **Mirella Venturi**, l'assessore allo sport **Martina Laghi** e l'atleta **Christian Reali** settimo classificato e primo faentino e romagnolo alla recente edizione della 100 km del Passatore. L'ultramaratona fu ideata nel 1973, tra gli altri, anche da Francesco Calderoni, allora presidente dell'U.O.E.I. che non ha mai fatto mancare il supporto operativo alla manifestazione.



IL "FESTIVAL DEI CAMMINI" A BRISIGHELLA



Il **17 e 18 settembre** all'Ex Convento dell'Osservanza di Brisighella abbiamo partecipato alla seconda edizione del **Festival dei Cammini 2022 "La Ripartenza"**, organizzato dalla Pro Loco di Brisighella in collaborazione con il Comune, l'Unione della Romagna Faentina, A.P.T. Emilia Romagna, GAL l'Altra Romagna e Ente Parco Vena del Gesso Romagnola.

La prima edizione del 2019 del Festival aveva riscosso un grande interesse e risvegliato la curiosità per un turismo all'aria aperta e la scoperta di percorsi, a volte poco conosciuti, all'interno di territori meravigliosi dal punto di vista naturalistico, storico, culturale, artistico e spirituale.

L'U.O.E.I. faentina è stata presente anche nella 2ª edizione con un proprio stand organizzato dal consigliere **Alessandro Gallegati** con la collaborazione della socia **Anna Leoni**. Lo stand era rifornito con tutta la documentazione che riguardava l'associazione: cartine geografiche, Fontana Moneta, Festa della montagna, Sentiero Frassati, il notiziario Il Sentiero, depliant relativi ai futuri programmi turistici... Pur con una ridotta partecipazione di pubblico la 2ª edizione ci ha dato l'occasione di far conoscere l'U.O.E.I. e le sue numerose attività.



L'U.O.E.I. (Unione Operaia Escursionisti Italiani), sezione di una realtà nazionale, ha come fine statutario la valorizzazione della montagna, dell'ambiente, della natura attraverso manifestazioni turistiche, culturali, ricreative e sportive mettendo in campo numerose attività come quelle pubblicate in questo notiziario.

Christian Reali, nato a Faenza il 2 aprile 1983, dopo un passato da calciatore, nel 2016 ha iniziato a correre con il gruppo sportivo **Polisportiva Dilettantistica Santa Lucia Le Linci**, sotto la guida dell'allenatore Fabio Fabbri per poi essere seguito successivamente dal tecnico federale Paolo Bravi, selezionatore della nazionale azzurra di categoria. Nel 2021 ha partecipato alla 100 km Campionato Italiano a Imola, alla famosa 100 km di Winschoten in Olanda, mentre nel 2022 ha realizzato un grande risultato alla Cento del Passatore giungendo settimo assoluto con il tempo di 8 ore e 9 minuti.

Giuseppe Sangiorgi

MAH-JONG: IL CAMPIONATO A SQUADRE



Dopo due anni di rinunce il gruppo di Federazione FIAM.J ad agosto, in una riunione di Consiglio, ha deciso di svolgere il Campionato a squadre. Così con grande piacere abbiamo partecipato al Campionato con Violani Fosca, Marchiani

Antonio, Re Serenella, Esopi Giorgio, Melandri Rosa, Erbacci Laura, Patuelli Maddalena, Venturi Mirella, Leonardi Ennio, Mariani Mirella, Mercatali Natascia e Montanari Luisa.

Questo il calendario del girone eliminatorio a 24 squadre di cui 16 disputeranno il girone finale:

19 settembre Circolo Ca'de Parsott, 22 settembre

Circolo Arci S.Lucia, 27 settembre Circolo Torricelli, 30 settembre Circolo Impiegati, 3 ottobre Circolo Impiegati, 6 ottobre Circolo Arci S.Lucia, 12 ottobre Circolo Torricelli, 18 ottobre Circolo I Fiori, 21 ottobre Rione Rosso, 24 ottobre Rione Rosso.

Gli Amici del MAH-JONG U.O.E.I. hanno partecipato con due squadre: U.O.E.I. e SCI-U.O.E.I.

Prima di terminare il campionato la situazione è ancora fluida per la squadra U.O.E.I. che si trova al 9° posto con ancora 2380 punti di attivo. Un poco più difficile per la squadra SCI-U.O.E.I. che si trova al 23° posto con 6870 punti di svantaggio. Vedremo come andrà a finire.

Un caro saluto dai MAGIONISTI.

segue da pagina 1

La **serata di giovedì 10 novembre** è riservata all'arrampicata e vedrà come protagonista il trentino **FRANCO NICOLINI**, nota guida alpina, maestro di alpinismo, allenatore di sci alpinismo (vincitore di diversi titoli in passato), che ha al suo attivo molte imprese e tra queste sono degni di essere ricordati le salite veloci agli Ottomila metri, e i numerosi **concatenamenti**: tutte le 82 cime al di sopra dei 4000 metri delle Alpi; le 13 vette delle Ande sopra i 6500 metri; la via Dolomieu, scalata su 15 sommità della catena centrale del Brenta dove ha pure voluto rendere un omaggio alla memoria di Bruno Detassis, concatenando le principali vie del mitico scalatore e storico gestore del rifugio Alberto e Maria ai Brentei. Da questa particolare esperienza è nato il libro **"Liberi di concatenare"** scritto a quattro mani con il giornalista Rosario Fichera.

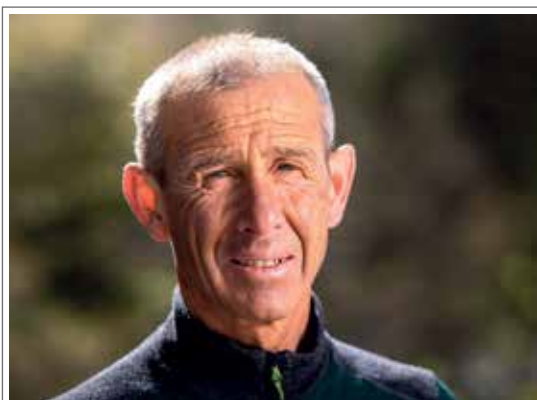

Lo scalatore di Molveno, che da diversi anni ha in gestione il rifugio Pedrotti alla Tosa dalla **SAT**, parlerà anche dei **150 anni della Società degli Alpinisti Tridentini**, fondata nel 1872.



Robintur
Esperienze da vivere

Viaggi di gruppo
dai fiducia alla professionalità

ESARCOTOURS Via Salara 41 Ravenna • tel. 0544 215343
PUNTO ROSSO Via Bufalini 20 Forlì • tel. 0543 35577

Il Brenta è il regno alpinistico di Nicolini che è anche scrittore e cineasta, più volte presente con sue opere al **Film Festival Montagna Esplorazione Avventura Città di Trento**, di cui si sono celebrati i **70 anni** in maggio anche con una ricca mostra **"Scalare il tempo"** visitabile fino al 23 gennaio 2023 alle Gallerie di Piedicastello nel capoluogo trentino. Nicolini presentando due suoi recenti film selezionati al Festival, parlerà anche della kermesse cinematografica e dell'ambito turistico Andalo, Molveno, Fai della Paganella.



La serata di **venerdì 11 novembre** avrà come ospite il famoso campione di sci **MANFRED MOELGG**, che ha concluso in primavera a 40 anni una lunga e prestigiosa carriera agonistica in azzurro. Ladino di San Vigilio di Marebbe, e fratello di **Manuela**, anche lei sciatrice alpina di alto livello, ha gareggiato per il **Gruppo Sciatori delle Fiamme Gialle**, per il quale ora svolge il ruolo di allenatore.



Specialista delle gare tecniche, Moelgg ha vinto **tre medaglie ai Campionati del Mondo** (un argento ad Are in speciale nel 2007 e due bronzi, a Garmisch-Partenkirchen in speciale nel 2011 e a Schladming in gigante nel 2013) e una **Coppa del Mondo di slalom speciale** nel 2008, quando fu quarto



assoluto in classifica generale e terzo in quella di slalom gigante dimostrando grande continuità. Nel suo palmares 20 podi in **Coppa del Mondo** (3 vittorie tutte in slalom speciale, 7 secondi, 10 terzi posti), 14 in **Coppa Europa** (tre primi, sette secondi e quattro terzi posti). **Dal 2005 al 2021 ha partecipato a tutti i Campionati del Mondo e Giochi Olimpici.** Brillanti anche i risultati ai **Campionati italiani** con 12 medaglie (6 ori, 4 argenti, 2 bronzi) e ai **Mondiali Militari**, quattro medaglie (due ori e due argenti).

La serata sarà completata dalla presentazione del **comprensorio Kronplatz** e del **museo Lumen di fotografia di montagna** che si trova in vetta al Plan de Corones.

L'ingresso a tutti gli eventi è libero, ma si consiglia la prenotazione tramite mail scrivendo a: montagnauoei@gmail.com

Giuseppe Sangiorgi

Romagna Acque
Società delle Fonti

PASSEPARTOUT.
Soluzioni gestionali per aziende e professionisti

mg
informatica

Via Ercolani 11/B • 40026 Imola BO
Tel. 0542 633803 • Fax 0542 643821
mginfo@mginfo.it • mginfo.it



NASCE IL PRIMO CONTO CHE GUARDA AL SUO FUTURO.

- ☆ Conto completamente gratuito
- ☆ L'imposta di bollo la paga la banca
- ☆ Carta prepagata TASCA in omaggio

BCC RAVENNATE FORLIVESE E IMOLESE
GRUPPO BCC ICCREA

www.labcc.it
f t i y l n

Messaggio pubblicitario con finalità promozionali. Per le condizioni contrattuali si rimanda ai fogli informativi a disposizione della clientela presso le filiali del Credito Cooperativo ravennate, forlivese e imolese e consultabili sul sito internet www.labcc.it.